ESPERGÆRDE SKAKKLUB

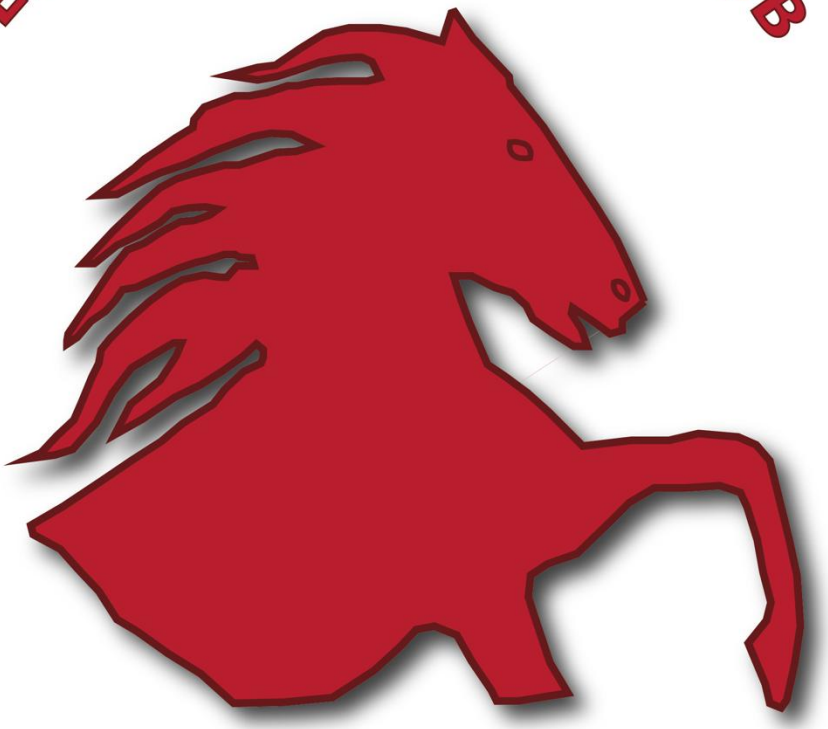

SPRINGEREN

Nr. 3 Oktober 2026 Årgang 64

Aktuelt fra redaktionen

Så er efterårssæsonen for alvor i gang, og vi er klar med årets tredje udgave af Springeren. Siden sidst har vi afviklet både generalforsamlingen og efterårsturneringen, og nu står klubturneringen og holdturneringen for døren. Der er med andre ord nok at se til i Espergærde Skakklub!

Vi begynder med en glædelig nyhed fra juniorafdelingen, som efter opstarten i foråret fortsætter med træning hver mandag. Casper fortæller, hvordan det går med de unge skakspillere, og hvorfor vi gerne vil have endnu flere juniorer med.

Herefter følger aktivitetskalenderen for resten af sæsonen 2026-2027 samt referatet fra generalforsamlingen med regnskab og budget. Vi ser også frem mod klubturneringen, der begynder mandag d. 2. november, og holdturneringen, hvor vi igen stiller med to hold i Mesterrækken og B-rækken.

Vi ser naturligvis også tilbage på de seneste turneringer. Først forårsturneringen, hvor Ole Bøgh Larsen vandt øverste gruppe, mens Orla og Ebbe delte sejren i den nederste. Dernæst efterårsturneringen, hvor kampgejsten var stor og remisprocenten usædvanligt lav. Ole gjorde igen rent bord i øverste gruppe, Allan vandt gruppe 2 med maksimumpoint, mens Thomas Wellev og Jacob Hein delte førstepladsen i gruppe 3.

Der bliver selvfølgelig også plads til lidt rigtig skak! Vi bringer to kommenterede partier fra efterårsturneringen, bl.a. Oles spændende opgør mod Morten Renneberg, som Ole selv har kommenteret.

Vi har også fundet plads til billeder fra sommerafslutningen i Thomas' have, hvor 13 spillere hyggede sig med lynskak, grillpølser og godt selskab i sommervejret.

Endelig har Casper været i klubbens historiske gemmer og fundet gamle numre af Springeren frem. Det er der kommet et spændende tilbageblik ud af, hvor vi ser på, hvad der optog klubben for 10, 20, 30, 40 og 50 år siden. Der er nok at tage fat på med 64 årgange af et klubblad!

Vi ønsker alle god læselyst og glæder os til en ny sæson med masser af spændende skak ved brætterne.

Thomas & Casper

Juniorskakken kører men vi vil meget gerne have flere juniorer!

Af Casper Schultz

Vi begynder med en af de gode historier, nemlig den at vi nu igen har fået gang i en juniorafdeling i Espergærde Skakklub. For siden påske har vi nemlig hver mandag kl. 17-18 haft åbent for juniorspillere i mødelokalet på biblioteket. Selvom deltagerantallet de enkelte mandage har varieret noget, fortsætter vi ufortrødent, med at give de unge mennesker nogle gode oplevelser med skak.

Det var indmeldelsen af Sebastian Vestenbæk, der gjorde at vi tog det endelig skridt til at få en juniorafdeling i gang igen. Selvom Sebastian nu er rejst på udvekslingsophold i USA, så er der løbende kommet flere interesserede juniorer forbi de sidste par måneder. Nogle har kun været forbi en eller to gange, mens andre har holdt fast og glædeligt kommer hver mandag. Vi vil dog meget gerne være lidt flere, så vi frem mod jul forhåbentlig kan få en lille fast gruppe af juniorer, der også gør det mere indbydende for nye juniorer at komme til.

Indtil nu har det været Allan og jeg (med bistand fra Thomas og Morten) der har været de primære juniortrænere og det virker til at fungere godt, så det fortsætter vi med fremover. Men andre af klubbens medlemmer skal være meget velkomne!

Efter sommerferien har det bl.a. været de 8-årige klassekammerater Birk og William, der har været meget faste deltagere.



Birk har lige været med i sin første juniorturnering nemlig 16th Last Sunday arrangeret af Gentofte Skakklub søndag d. 25. oktober i Kildeskovs–hallen. Birk fik hård modstand mod juniorer, der var både 1, 2 og 3 år ældre, men scorede 1½ point af 7 og ikke mindst værdifuld læring til kommende turneringer og en forhåbentlig lang skakkarriere 😊 Måske Espergærde i starten af 2027 også skal lave en juniorturnering?



Øverst William (forrest th.) i en tænksom position
Nederst Birk (blå trøje) ved 16th Last Sunday

Aktivitetskalender 2026-2027

2026

Mandag d. 26. oktober kl. 19.00	Træning + Tematurnering
Søndag d. 1. november kl. 12.00	Holdturnering 1. runde, Allerød 2 – ES 1
Mandag d. 2. november kl. 19.00	Klubturnering 1. runde
Onsdag d. 4. november kl. 19.30	Holdturnering 1. runde, Fr.værk 1 – ES 2
Mandag d. 9. november kl. 19.00	Klubturnering 2. runde
Søndag d. 15. november kl. 12.00	Holdturnering 2. runde, ES 1 – Helsingør 2
Mandag d. 16. november kl. 19.30	Holdturnering 2. runde, ES 2 – Helsingør 4
Mandag d. 23. november kl. 19.00	Klubturnering 3. runde
Søndag d. 29. november kl. 12.00	Holdturnering 3. runde, Hillerød 2 – ES 1
Mandag d. 30. november kl. 19.00	Udsatte partier i klubturneringen
Torsdag d. 3. december kl. 19.30	Holdturnering 3. runde, Allerød 5 – ES 2
Mandag d. 7. december kl. 19.00	Klubturnering 4. runde
Mandag d. 14. december kl. 19.00	Klubturnering 5. runde
Mandag d. 21. december kl. 19.30	Juleafslutning med julefrokost + opgaver

🎄 🎅 Jule- & Nytårspause 🤶 🎄

2027

Mandag d. 4. januar kl. 19.30	Espergærde Skakklubs Lynmesterskab ’27
Mandag d. 11. januar kl. 19.00	Klubturnering 6. runde
Søndag d. 17. januar kl. 12.00	Holdturnering 4. runde, ES 1 – Hillerød 4
Mandag d. 18. januar kl. 19.30	Holdturnering 4. runde, ES 2 – Allerød 4
Mandag d. 25. januar kl. 19.00	Klubturnering 7. runde
Søndag d. 31. januar kl. 12.00	Holdturnering 5. runde, Hillerød 3 – ES 1
Mandag d. 1. februar kl. 19.00	Udsatte partier i klubturneringen
Tirsdag d. 2. februar kl. 19.30	Holdturnering 5. runde, Hillerød 6 – ES 2
Mandag d. 8. februar kl. 19.00	Klubturnering 8. runde

2027 fortsat

Mandag d. 15. februar kl. 19.00	Vinterskak ⛄ ❄️
Søndag d. 21. februar kl. 12.00	Holdturnering 6. runde, Sjælsø 2 – ES 1
Mandag d. 22. februar kl. 19.00	Klubturnering 9. runde
Mandag d. 1. marts kl. 19.00	Klubturnering 10. runde
Mandag d. 8. marts kl. 19.00	Udsatte partier i klubturneringen
Søndag d. 14. marts kl. 12.00	Holdturnering 7. runde, ES 1 – Fr.sund 1 *OBS: Fællesafslutning i Hillerød*
Mandag d. 15. marts kl. 19.00	Træning + Tematurnering
Torsdag d. 18. marts kl. 19.30	Holdturnering 7. runde, ES 2 – Sjælsø 3 *OBS: Fællesafslutning i Allerød*
Mandag d. 23. marts kl. 19.00	Påskeskak 🐣 🐰
Mandag d. 29. marts	LUKKET PGA 2. PÅSKEDAG
Mandag d. 5. april kl. 19.00	Forårsturnering 1. runde
Mandag d. 12. april kl. 19.00	Forårsturnering 2. runde
Mandag d. 19. april kl. 19.00	Udsatte partier i forårsturneringen
Søndag d. 23. april kl. 9.30-17.00	Store Bededags Hurtigskak 2027
Mandag d. 26. april kl. 19.00	Forårsturnering 3. runde
Mandag d. 3. maj kl. 19.00	Forårsturnering 4. runde
Mandag d. 10. maj kl. 19.00	Udsatte partier i forårsturneringen
Mandag d. 17. maj	LUKKET PGA 2. PINSEDAG
Mandag d. 24. maj kl. 19.00	Forårsturnering 5. runde
Mandag d. 31. maj kl. 19.00	Forårsturnering 6. runde
Mandag d. 7. juni kl. 19.00	Udsatte partier i forårsturneringen
Mandag d. 14. juni kl. 19.00	Forårsturnering 7. runde
Mandag d. 21. juni kl. 19.00	Præmieoverrækkelse og sommerlyn 🌞

🌞 Sommerpause 🌞

Referat af Generalforsamlingen 2026

Af Casper Schultz og Thomas Kokfelt

Dagsorden var udsendt til alle A- og B-medlemmer forud for mødet, som fandt sted d. 11. August 2026 kl. 19:00 på Espergærde Bibliotek. Der var mødt 11 af klubbens medlemmer op.

1. **Valg af dirigent**

   Casper blev valgt som dirigent, og konstaterede at Generalforsamlingen var indkaldt rettidigt både i Springeren (juni 2026) og via mail d. 2. august 2026.

2. **Formandens beretning**

   Sæsonen 2025/2026 har igen været et aktivt år i Espergærde Skakklub med de faste turneringer, holdskak, lyn- og hurtigskak – men også med et par nye initiativer.

   Efterårsturneringen 2025 havde 14 deltagere fordelt på to grupper. I Gruppe 1 blev Ole Bøgh Larsen fra Helsingør suveræn vinder med maksimale 5/5 foran Lasse Henningsen med 3½ point. Thomas, Casper og Christian delte de næste pladser med 2 point, mens Orla fik ½ point. Morten måtte udgå og fik ikke spillet sine partier, men Casper overtog Mortens plads fra 2. runde.

   I Gruppe 2 delte Erik Nybroe Dampe og Carl Emil Falbe Hansen førstepladsen med 4/5. Herefter fulgte Victoria Rasmussen, Verner Hansen og Jacob Hein med 3 point, Ebbe med 2, Steffen med 1 og Freddy med 0 point.

   I efteråret gennemførte vi desuden over tre mandage en **kampdommeruddannelse**. Flere af klubbens medlemmer tog efterfølgende prøven og bestod, så vi nu råder over en håndfuld kampdommere. Det er både godt for klubben og betyder, at vi fremover ikke er helt så afhængige af Casper på dette område – hvilket faktisk var et af de mål, vi satte os ved sidste års generalforsamling.

   Lynmesterskabet 2026 blev afholdt 5. januar med 13 deltagere over 11 runder. Casper var i storform og vandt med 10/11 foran Carl Emil med 9 point. Verner og Thomas sluttede begge på 8½ point, men Verner tog 3. pladsen på korrektion.

   Klubturneringen 2025-2026 blev denne gang spillet som én stor alle-mod-alle-gruppe med 10 deltagere over ni runder. Kampen om klubmesterskabet

blev først afgjort i sidste runde i det direkte opgør mellem Thomas og Casper. Thomas trak det længste strå og genvandt dermed klubmesterskabet med 8/9. Casper og Verner sluttede begge på 7 point, med Casper på 2. pladsen og Verner på 3. pladsen, mens Ebbe fulgte efter med 6½ point.

I **Holdturneringen 2025-2026 i 8. HK** stillede vi igen med to hold, men resultatmæssigt blev det en noget tungere sæson end året før. ES1 sluttede næstsidst i Mesterrækken, men det vigtigste var, at vi holdt Helsingør 2 bag os og dermed sikrede endnu en sæson i rækken. Ebbe blev topscorer med 3½/6, mens Carl Emil også gjorde det flot med 3/5. ES2 havde ligeledes en vanskelig sæson i B-rækken, men sluttede til gengæld af med manér med en flot 5–1-sejr over Gribskov. Casper blev topscorer blandt de faste med 3/6, mens Jacob Boye Juhler som reserve leverede sæsonens lille solstråle med 2/2.

Et organisatorisk højdepunkt var, at vi i marts var **værter for fællesafslutningen i Mesterrækken**. Med den store foredragssal på Espergærde Bibliotek som ramme lykkedes det os at afvikle arrangementet på fin vis og vise, at også en mindre klub som Espergærde kan løfte sådan en opgave. Vi måtte ganske vist låne os til lidt ekstra materiel – og sågar vaske gulvet inden – men arrangementet forløb godt (billeder i Springeren 2026/1).

Store Bededags Hurtigskak 2026 blev afholdt for tredje gang den 3. maj. Efter rekorddeltagelsen på 46 spillere året før var vi denne gang nede på 18 deltagere, hvilket blandt andet må ses i lyset af et meget tæt turneringsprogram i foråret. Det blev alligevel en god og hyggelig skakdag med deltagere fra seks forskellige klubber, heraf otte fra Espergærde. Andreas Wang Aakersø fra Hillerød vandt suverænt med 7/7 foran vores egen Morten Renneberg med 5 point, mens Orla vandt præmiegruppe 2.

Forårsturneringen 2026 havde 18 deltagere fordelt på to grupper og blev spillet over syv runder. I Gruppe 1 vandt Ole Bøgh Larsen med 5½/7 foran Erik Løveid med 5 point, mens Casper og Thomas delte 3.–4. pladsen med 4½ point. I Gruppe 2 blev det til en delt førsteplads mellem Orla og Ebbe, som begge sluttede på flotte 6/7. Thomas Wellev fra Helsingør blev nr. 3 med 5 point foran Rasmus Bjørkvig med 4½. Vores nye juniormedlem Sebastian gjorde det også rigtig flot i sin første koordinerede turnering med 3½/7 og en rating-præstation på 1308.

Sommerafslutning

Sæsonen blev rundet af med en særdeles hyggelig **sommerafslutning hjemme hos Thomas**, hvor 13 spillere mødte op til en eftermiddag med lynskak, grill og godt selskab. I dejligt solskinsvejr blev der fra kl. 15 til 20 spillet skak under pavillonen i haven, kun afbrudt af grillpølser og hjemmelavede salater. *Billeder fra dagen længere fremme i Springeren.*

Der blev naturligvis også kæmpet seriøst ved brætterne. To af vores B-medlemmer gik til makronerne: **Lasse Henningsen** vandt lynturneringen med maksimumscore, mens **Benny Pedersen** tog 2. pladsen.

Det blev en rigtig hyggelig eftermiddag med god stemning og var en fin måde at afslutte sæsonen på. **Arrangementet tåler bestemt en gentagelse.**

Juniorskak

Noget af det mest glædelige i den forgangne sæson er, at vi efter flere års gode intentioner **endelig fik startet juniorskak op**.

Vi begyndte i april med træning mandage fra kl. 17 til 18, og Sebastian Jansons Vestenbæk blev samtidig klubbens nye juniormedlem. Casper har været den primære drivkraft bag træningen, men flere andre medlemmer har også hjulpet til. Det er stadig et lille initiativ, men forhåbentlig begyndelsen på noget, der kan vokse i de kommende år. Det er vigtigt for klubbens fremtid, at vi også kan tilbyde et miljø for børn og unge, der gerne vil prøve kræfter med skak over et rigtigt bræt.

Skak uden for klubben

Vi har også været synlige uden for de vante rammer på Espergærde Bibliotek. Den 2. juni deltog Espergærde Skakklub i **Helsingørs 600-års købstads-jubilæum**, hvor vi efter invitation fra Helsingør Kommune stillede syv skakbrætter op ved langbordet i Stengade. Casper, Allan, Steffen, Ebbe og Thomas deltog fra klubben, og Ole Bøgh Larsen fra Helsingør gav også en hånd med.

Det blev et mindre, men meget hyggeligt arrangement i strålende solskin, hvor forbipasserende kunne sætte sig og spille et parti. Den slags arrangementer er en god mulighed for både at promovere skakken og gøre opmærksom på, at der findes en aktiv skakklub lige i nærheden.

Medlemmer og klubliv

På medlemsfronten har vi i løbet af sæsonen kunnet byde velkommen til **Joachim Buxbom** og vores nye juniormedlem **Sebastian Vestenbæk**. Christian Pedersen har efter sit korte comeback valgt at stoppe igen. Benny er fortsat med som B-medlem, mens Erik Nybroe Dampe er stoppet til fordel for Hillerød Skakklub efter han flyttede til Harløse.

Vi er fortsat en forholdsvis lille klub, men aktivitetsniveauet er højt. Ud over vores egne turneringer har en række medlemmer været aktive i turneringer uden for klubben – blandt andet Kronborg Chess Open, Junior Kronborg Master, Kolding Bymesterskab og Holstebro Weekend EMT.

Og så har **Springeren** fortsat sin fremmarch. Med fire årlige numre forsøger Casper og undertegnede både at dokumentere livet i klubben og give plads til partier, turneringsreferater og diverse mere eller mindre seriøse skakhistorier. Det er efterhånden blevet en ganske omfattende krønike over livet i Espergærde Skakklub.

Organisatorisk

En stor tak skal igen lyde til alle, der har trukket læsset i årets løb. En særlig tak til Casper, som fortsat lægger en meget stor indsats som kasserer, turneringsleder, holdleder, medredaktør af *Springeren* og nu også primus motor for juniorskakken.

Sidste år skrev jeg, at vi skulle forsøge at aflaste Casper ved blandt andet at uddanne flere kampdommere. Det er derfor ekstra glædeligt, at det faktisk er lykkedes, og tak til alle jer, der tog uddannelsen og prøven.

Tak også til Ebbe for arbejdet som holdleder for ES1, til vores revisorer Jens og Benny, til alle der har hjulpet med juniortræningen, turneringerne og de øvrige arrangementer – og naturligvis til alle medlemmer, der møder op og er med til at skabe en hyggelig klub.

Alt i alt har det været endnu en god og aktiv sæson. Sportsligt har der været både op- og nedture – ikke mindst i holdturneringen – men klubben fungerer godt. Vi har fået nye medlemmer, vi har fået juniorskakken i gang, vi har uddannet flere kampdommere, og vi har også vist flaget uden for klubbens egne lokaler.

Tak for en god sæson til alle medlemmer. Vi har fortsat en velfungerende og hyggelig klub, og jeg håber, vi kan fortsætte i samme gode spor i 2026/2027 – og meget gerne blive endnu flere.

Formandens beretning blev herefter enstemmigt godkendt.

3. **Regnskabsaflæggelse.** Herunder fastlæggelse af kontingent og budget.

   Det godkendte årsregnskab for sæsonen 2025-2026 (se næste sider) blev gennemgået. Årsregnskabet viste et overskud på driftsresultatet på 2.923 kr.

   Oplæg til budget for sæsonen 2026-2027 (se næste sider) blev gennemgået og enstemmigt godkendt. Der blev igen budgetteret med et driftsresultat på nul.

   Kontingentet blev besluttet skulle forblive uændret.

4. **Indkomne forslag**

   Der var ingen indkomne forslag.

5. Nedsættelse af udvalg

a) Bladudvalg: Thomas og Casper fortsætter som redaktør og medredaktør

b) Valg af holdleder(e): Casper fortsætter som holdkoordinator for ES1 og ES2, mens Thomas bliver holdleder for ES1 og Casper holdleder for ES2.

c) Turneringsleder: Casper fortsætter som turneringsleder

d) Skakklubbens hjemmeside: Thomas fortsætter som hjemmesideansvarlig

6. Valg af bestyrelse, formand og kasserer

På valg i 2026 (lige år) er formanden, 2 bestyrelsesmedlemmer og suppleanten.

Formand: Thomas blev enstemmigt genvalgt

Bestyrelsesmedlemmer: Steffen blev enstemmigt genvalgt. Verner ville gerne trække sig, og det blev foreslået, at Allan stillede op. Det accepterede han, og han blev herefter enstemmigt valgt.

Suppleant: Ingen blev valgt.

7. Valg af revisor og revisor suppleant

På valg i 2026 (alle år) er 2 revisorer og revisorsuppleanten.

Revisorer: Benny og Jens blev enstemmigt genvalgt.

Revisorsuppleant: Generalforsamlingen fandt det ikke nødvendigt for en lille forening og ingen blev valgt.

8. Den kommende sæson

Planerne for den kommende sæson blev gennemgået og de lå tæt op ad programmet for de seneste sæsoner, med en række faste turneringer (efterårsturnering, klubturnering, holdturnering, lynmesterskaberne, forårsturnering og Store Bededags hurtigskak). Samtidig var der plads til nogle mindre lynturneringer (primært i skolernes ferier), den traditionelle julefrokost og et par gange med en kombination af træning og tematurnering.

9. Evt.

Espergærde Skakklubs venner ønsker at opløse sig som forening og overdrage deres aktiver til Espergærde Skakklub. Jens Kornbæk har aktion.

Ellers intet at bemærke og efterfølgende blev der spillet en lille lynturnering.

Referatet er godkendt af Thomas Find Kokfelt og Casper Schultz.

ESPERGÆRDE SKAKKLUBS
ÅRSREGNSKAB 2025-2026

DRIFTREGNSKAB 01.07.2025 - 30.06.2026

INDTÆGTER	
Medlemskontingent for dette regnskabsår	20.710,00 kr.
Medlemskontingent tilgodehavende for dette regnskabsår (Niels Bryde og Jacob Juhler)	790,00 kr.
Annoncører Springeren	4.000,00 kr.
Turneringsindskud (4 turneringer)	9.625,00 kr.
Bankrenter	0,00 kr.
Diverse indtægter	0,00 kr.
INDTÆGTER I ALT	**35.125,00 kr.**
UDGIFTER	
Medlemsafgift til DSU + 8. HK (4 regninger - én pr. kvartal)	14.715,00 kr.
Springeren (4 udgivelser)	0,00 kr.
Præmier (4 turneringer)	9.401,00 kr.
Ratingafgift (4 turneringer heraf en fra klubturneringen 2022/2023!)	1.590,00 kr.
Bankgebyr (99 kr pr måned + 4 overførsler á 1 kr)	1.192,00 kr.
Diverse udgifter (gebyr for 6 deltagere ved kampdommerkursus)	300,00 kr.
Husleje (1 regning)	1.720,00 kr.
Hjemmeside (2 regninger)	3.283,75 kr.
UDGIFTER I ALT	**32.201,75 kr.**
DRIFTSRESULTAT	**2.923,25 kr.**

BALANCE 30.06.2026

AKTIVER	
Indestående på bankkonti pr. 30.06.2026	19.429,05 kr.
Kontant beholdning pr. 30.06.2026	1.580,00 kr.
Tilgodehavende kontingent 01.07.2025 - 30.06.2026	790,00 kr.
AKTIVER I ALT	**21.799,05 kr.**
PASSIVER	
Egenkapital pr. 01.07.2025	17.335,80 kr.
Driftsresultat for dette regnskabsår 2025-2026	2.923,25 kr.
Medlemskontingent betalt på forhånd for kommende regnskabsår	1.540,00 kr.
PASSIVER I ALT	**21.799,05 kr.**

Kasserer: 2/8-2026 (Dato) Casper Schultz (Casper Schultz)

Godkendt af:

Revisor: 27. juli 2026 (Dato) Jens Kornbæk Pedersen (Jens Kornbæk Pedersen)

Revisor: 28/7 -26 (Dato) Benny Pedersen (Benny Pedersen)

ESPERGÆRDE SKAKKLUB
BUDGET 2026-2027

OPLÆG TIL BUDGET 01.07.2026 - 30.06.2027

INDTÆGTER	
Medlemskontingent	22.000,00 kr.
Annoncører Springeren	1.000,00 kr.
Turneringsindskud	10.000,00 kr.
INDTÆGTER I ALT UDEN FORUDBETALT KONTINGENT	**33.000,00 kr.**
UDGIFTER	
Medlemsafgift til DSU + 8. HK	15.000,00 kr.
Springeren	500,00 kr.
Præmier og ratingafgift	10.000,00 kr.
Bankgebyr	1.500,00 kr.
Diverse udgifter	500,00 kr.
Husleje	2.000,00 kr.
Hjemmeside	3.500,00 kr.
UDGIFTER I ALT	**33.000,00 kr.**
OPLÆG TIL DRIFTSRESULTAT	**0,00 kr.**



Billede fra Lynturneringen efter Generalforsamlingen 2026

Indbydelse til ES Klubturnering 2026-2027

Espergærde Skakklub indbyder til sæsonens klubmesterskab der spilles mandage kl. 19. Der startes d. 2. november 2026 og afsluttes d. 1. marts 2027.

Turneringen er åben for A- og B-medlemmer af Espergærde Skakklub.

Turneringsform: Afhængig af deltagerantallet enten 8 mands grupper alle-mod-alle over 7 runder, alternativt 6 mands grupper alle-mod-alle dobbeltrundet over 10 runder.

Datoer: Mandage d. 2. november, d. 9. november, d. 23. november, d. 7. december, d. 14. december, d. 11. januar, d. 25. januar, d. 8. februar, d. 22. februar og d. 1. marts, alle dage kl. 19.00.

Udsatte partier: Mandage d. 16. november*, d. 30. november, d. 18. januar*, d. 1. februar, d. 15. februar og d. 8. marts. * = *ES 2 spiller denne aften hjemme*

Betænkningstid: 90 min. til hele partiet plus 30 sek. tillægstid pr. træk fra træk 1. Indstilling nr. 12 på DGT 3000 skakuret.

Afbud/sent fremmøde/mobiltelefoner: Afbud meddeles til Casper på 60 64 78 20 senest kl. 15 om mandagen og dernæst til modstanderen ellers er partiet tabt. Ved fremmøde senere end 30 min. efter spilstart er partiet tabt. Mobiltelefoner skal være slukket under partiet. Tændt telefon i spillelokalet kan medføre tab.

Spillested: Espergærde Bibliotek, Kløvermarken 12, 3060 Espergærde.

Tilmelding: Tilmelding senest fredag d. 30. oktober via turneringssiden på www.skak.dk eller via mail til casper_schultz@hotmail.com

Indskud: 150 kr. der betales senest ved 1. runde enten ved overførsel til klubbens konto i Danske Bank (reg. nr: 9570 – konto nr. 13 688 931), via MobilePay til Casper på 6064 7820 eller kontant.

Præmier: Indskuddet minus rating afgift går til præmier.
Ved ligestilling deles præmierne.

Klubmesterskabstitlen: Afgøres ved Sonneborn-Berger korrektion i den øverste gruppe og kan kun tilfalde et A-medlem af Espergærde Skakklub. A-medlemmer dækker over seniorer, pensionister, juniorer og passive medlemmer.

Turneringsleder: Casper Schultz (casper_schultz@hotmail.com / 6064 7820).

ES Forårsturnering 2026

Af Casper Schultz

Forårsturneringen 2026, var i år en 7-runders turnering, der havde deltagelse af 18 spillere og blev afviklet i to grupper – øverst en 8-mands alle-mod-alle gruppe og nederst en stor Monrad-gruppe med 10 deltagere.

I begge grupper var der endnu engang glædelig deltagelse af spillere ”udefra” nemlig hele 5 spillere fra Helsingør (Ole, Lasse, Erik, Thomas og Rasmus), samt Victoria fra Furesø.

Som vi beskrev i sidste nummer af Springeren (der udkom samme dag som sidste runde blev spillet), så var der et par forhåndsfavoritter i hver gruppe, som lå lunt i svinget til at tage sig af topplaceringerne. Og det ændrede sig ikke efter sidste runde var spillet selvom runden desværre i stor grad var plaget af mandefald.

Verner måtte med kort varsel desværre melde forfald pga. sygdom, hvorved Lasse vandt uden kamp. Og både Alexander og Freddy var forhindret i at være der, hvorved Sebastian og Ebbe ligeledes fik point uden kamp. I de øvrige partier blev der heldigvis kæmpet bravt som altid.

I Gruppe 1 var det helt og holdent Sorts aften, idet både Erik, Thomas og Casper vandt med de sorte brikker over hhv. Ole, Carl Emil og Victoria. Ole løb derved ind i sit første nederlag i turneringen - dog uden at det fravristede ham den samlede turneringssejr med 5,5/7 p. Erik sneg sig lige i hælene på 2. pladsen med 5 p mens Casper og Thomas kom på en delt 3-4 plads med 4,5 p. På det efterfølgende placeringer kom Lasse (3,5 p), Victoria (2,5 p), Carl Emil (2 p) og Verner (0,5 p).

Gruppe 2 endte kampen i toppen med ligedeling mellem Orla og Ebbe med hver 6/7 p - efter Orla vandt over Steffen i sidste runde. På 3. pladsen kom Thomas Wellev (5/7), Rasmus Bjørkvig (4,5/7), Sebastian og Steffen kom på en delt 5-6 plads (3,5/7), Jacob Hein på 7. pladsen (3/7). På de sidste pladser kom Alexander (2,5 p), Freddy (1 p) og Joachim (0 p).



Billede fra 3. runde i Forårsturneringen 2026

Espergærde Skakklub Forårsturnering 2026 – Gruppe 1

BETÆNKNINGSTIDEN ER 90 MIN. TIL HELE PARTIET PLUS 30 SEK. TILLÆGSTID PR. TRÆK FRA TRÆK 1. (INDSTILLING #12 PÅ DGT 3000 SKAKURET)

Nr	Navn	Rating (DK)	Udsatte partier kan spilles 27.04.2026, 18.05.2026 og 15.06.2026							Ialt	Plac.
			Runde 1 13.04.2026	Runde 2 20.04.2026	Runde 3 04.05.2026	Runde 4 11.05.2026	Runde 5 01.06.2026	Runde 6 08.06.2026	Runde 7 22.06.2026		
1	Casper Schultz Espergærde Skakklub	1963	8 1	2 0	3 1	4 0	5 1	6 ½	7 1	4½	3-4
2	Thomas Find Kokfelt Espergærde Skakklub	1999	7 ½	1 1	8 0	3 1	4 0	5 1	6 1	4½	3-4
3	Verner Hansen Espergærde Skakklub	1854	6 ½	7 0	1 0	2 0	8 0	4 0	5 0	½	8
4	Ole Bøgh Larsen Helsingør Skakklub	2145	5 ½	6 1	7 1	1 1	2 1	3 1	8 0	5½	1
5	Lasse Henningsen Helsingør Skakklub	1994	4 ½	8 ½	6 ½	7 1	1 0	2 0	3 1	3½	5
6	Carl Emil Falbe Hansen Espergærde Skakklub	1814	3 ½	4 0	5 ½	8 ½	7 0	1 ½	2 0	2	7
7	Victoria Rasmussen Furesø Skakklub	1943	2 ½	3 1	4 0	5 0	6 1	8 0	1 0	2½	6
8	Erik Løveid Helsingør Skakklub	1956	1 0	5 ½	2 1	6 ½	3 1	7 1	4 1	5	2

Espergærde Skakklub Forårsturnering 2026 – Gruppe 2

BETÆNKNINGSTIDEN ER 90 MIN. TIL HELE PARTIET PLUS 30 SEK. TILLÆGSTID PR. TRÆK FRA TRÆK 1. (INDSTILLING #12 PÅ DGT 3000 SKAKURET)

Nr	Navn	Rating (DK)	Udsatte partier kan spilles 27.04.2026, 18.05.2026 og 15.06.2026							Ialt	Plac.
			Runde 1 13.04.2026	Runde 2 20.04.2026	Runde 3 04.05.2026	Runde 4 11.05.2026	Runde 5 01.06.2026	Runde 6 08.06.2026	Runde 7 22.06.2026		
1	Freddy P. Jensen Espergærde Skakklub	1306	2 0	3 0	7 0	6 1	10 0	4 0	9 0	1	9
2	Orla E. Jørgensen Espergærde Skakklub	1711	1 1	5 1	8 1	9 1	7 0	3 1	4 1	6	1-2
3	Sebastian Vestenbæk Espergærde Skakklub	1200	4 ½	1 1	9 0	5 0	6 1	2 0	10 1	3½	5-6
4	Steffen Schwalbe Espergærde Skakklub	1363	3 ½	6 1	5 0	7 0	8 1	1 1	2 0	3½	5-6
5	Thomas Wellev Helsingør Skakklub	1642	6 1	2 0	4 1	3 1	9 0	10 1	8 1	5	3
6	Joachim Buxbom Espergærde Skakklub	1200	5 0	4 0	10 0	1 0	3 0	8 0	7 0	0	10
7	Rasmus Bjørkvig Helsingør Skakklub	1557	8 0	10 ½	1 1	4 1	2 1	9 0	6 1	4½	4
8	Jacob Hein Espergærde Skakklub	1567	7 1	9 0	2 0	10 1	4 0	6 1	5 0	3	7
9	Ebbe Kallenberg Espergærde Skakklub	1773	10 1	8 1	3 1	2 0	5 1	7 1	1 1	6	1-2
10	Alexander JS Carlsen Espergærde Skakklub	1372	9 0	7 ½	6 1	8 0	1 1	5 0	3 0	2½	8

ES Efterårsturnering 2026

Af Thomas Kokfelt

Endnu en turnering er tilendebragt – og endnu vellykket en af slagsen, synes vi selv. Ingen røg i totterne på hinanden, udover hvad skakreglementet tillader, og deltagerne virkede godt tilfredse med arrangementet. Vi er tydeligvis i gode hænder med Casper ved roret! Om det var de gode betingelser, der fik kampgejsten til at blomstre, skal være usagt. Men gået til stålet blev der! Af 45 partier endte blot 8 partier remis - knap 18%. Et sindbillede på tidsånden, hvem ved? Efter computerens indtog var der ellers en overgang, hvor skakspillet blev spået en fremtid som remisdød disciplin. Den dommedagsprofeti fik vi da lige afmonteret!

For de trofaste aficionados, der har fulgt vores lokale EMT-turneringer de seneste år, vil resultatet nok vække en vis déjà-vu-fornemmelse. Ole, nu igen?! Jo, Ole Bøgh Larsen gjorde endnu en gang det onde ved samtlige konkurrenter i øverste gruppe og fuldendte et nyt stakit. Med en blanding af kampgejst, Ole-style coolness og overlegen rutine giver han ikke ved dørene. Fødselsattesten siger ganske vist 77 år, og et par skavanker har vel sneget sig ind undervejs. Men en sand urkraft fornægter sig ikke, og der skal tydeligvis mere til end en fordelagtig stilling for at få skovlen under den gamle ræv!

5 ud af 5 var også det godkendte slutresultat sidste år, mens ES-forår måtte vindes med beskedne 5,5/7, da Erik Løveid ved den lejlighed snørede Ole. I øvrigt et parti, hvor fotodokumentationen senere gav et bud på årsagen til miseren: Ole blev fanget på kamera - sovende i egen tidsnød – sjældent godt for ens rating.

Vi vender tilbage til Ole's meritter i et par partigennemgange nedenfor. Først et godt kig på de tre tabeller og de respektive sejrherrer.

Gruppe 1

Som antydet var Ole Bøgh Larsen endnu en gang i en klasse for sig. Med sejren over Morten i sidste rundes topopgør fuldendte han et nyt stakit og gjorde rent bord med 5 point af 5 mulige. Trods en i forvejen høj forventet score kunne Ole også tage en pæn ratinggevinst med hjem til Helsingør og passere de 2150 igen. Morten måtte se sig slået i det afgørende opgør, men sluttede alligevel på en udelt 2. plads med 3 point. Thomas og Carl Emil fulgte med hver 2½ point, mens Viggo og Lasse begge sluttede med 1 point.

Gruppe 2

Også i gruppe 2 blev der gjort rent bord! Allan Ankjær vandt samtlige fem partier og sikrede sig dermed en overbevisende turneringssejr. Den afsluttende gevinst over Erling satte prikken over i'et og sendte samtidig Allan op omkring 1865 i rating, når også et mindre tab fra Hillerød Midtspil 1 regnes med.

Mere spænding var der om 2. pladsen, som blev afgjort i sidste rundes direkte opgør mellem Jacob Juhler og Ebbe. Her fik Ebbe ørerne i maskinen, og Jacob sikrede sig dermed en udelt 2. plads med 3 point. Peter fulgte med 2½ point, Orla og Ebbe med hver 2 point og Erling med ½ point.

Gruppe 3

I gruppe 3 så det længe ud til, at vi skulle have turneringens tredje 100 %-mand. Thomas Wellev havde vundet sine første fire partier, men i sidste runde ville Espergærde Skakklubs nyeste medlem, Sebastian, det anderledes! Med en flot gevinst over den hidtil ubesejrede Thomas satte Sebastian et fornemt punktum for sin første koordinerede turnering.

Samtidig vandt Jacob Hein over Steffen, og dermed endte Thomas og Jacob med at dele førstepladsen med hver 4 point. Sebastian sluttede på 3 point og måtte ganske vist se præmierne gå til andre, men kunne til gengæld glæde sig over en imponerende ratingfremgang på hele 117 point! Ove fulgte med 2½ point, Steffen med 1 point og Joachim med ½ point.

Stort tillykke til alle præmietagerne – og tak til samtlige deltagere for endnu en vellykket og hyggelig efterårsturnering!





Espergærde Skakklubs Efterårsturnering 2026 – Gruppe 1

BETÆNKNINGSTIDEN ER 90 MIN. TIL HELE PARTIET PLUS 30 SEK. TILLÆGSTID PR. TRÆK FRA TRÆK 1. (INDSTILLING #12 PÅ DGT 3000 SKAKURET)

Nr	Navn	Rating (DK)	Udsatte partier kan spilles 14.09.2026, 05.10.2026 og 12.10.2026					Ialt	Plac.
			Runde 1 24.08.2026	Runde 2 07.09.2026	Runde 3 21.09.2026	Runde 4 28.09.2026	Runde 5 19.10.2026		
1	Thomas Find Kokfelt Espergærde Skakklub	2011	6 **0**	2 **1**	3 **0**	4 **1**	5 **½**	2½	3-4
2	Viggo Sørensen Skakklubben Nordkalotten	1890	5 **1**	1 **0**	6 **0**	3 **0**	4 **0**	1	5-6
3	Morten Renneberg Espergærde Skakklub	1936	4 **½**	5 **½**	1 **1**	2 **1**	6 **0**	3	2
4	Carl Emil Falbe Hansen Espergærde Skakklub	1814	3 **½**	6 **0**	5 **1**	1 **0**	2 **1**	2½	3-4
5	Lasse Henningsen Helsingør Skakklub	2032	2 **0**	3 **½**	4 **0**	6 **0**	1 **½**	1	5-6
6	Ole Bøgh Larsen Helsingør Skakklub	2125	1 **1**	4 **1**	2 **1**	5 **1**	3 **1**	5	1

Espergærde Skakklubs Efterårsturnering 2026 – Gruppe 2

BETÆNKNINGSTIDEN ER 90 MIN. TIL HELE PARTIET PLUS 30 SEK. TILLÆGSTID PR. TRÆK FRA TRÆK 1. (INDSTILLING #12 PÅ DGT 3000 SKAKURET)

Nr	Navn	Rating (DK)	Udsatte partier kan spilles 14.09.2026, 05.10.2026 og 12.10.2026					Ialt	Plac.
			Runde 1 24.08.2026	Runde 2 07.09.2026	Runde 3 21.09.2026	Runde 4 28.09.2026	Runde 5 19.10.2026		
1	Orla E. Jørgensen Espergærde Skakklub	1607	6 **½**	2 **½**	3 **1**	4 **0**	5 **0**	2	4-5
2	Erling Kam Espergærde Skakklub	1738	5 **0**	1 **½**	6 **0**	3 **0**	4 **0**	½	6
3	Jacob Boye Juhler Espergærde Skakklub	1661	4 **0**	5 **1**	1 **0**	2 **1**	6 **1**	3	2
4	Allan Ankjær Espergærde Skakklub	1810	3 **1**	6 **1**	5 **1**	1 **1**	2 **1**	5	1
5	Peter Iversen Skakklubben Nordkalotten	1638	2 **1**	3 **0**	4 **0**	6 **½**	1 **1**	2½	3
6	Ebbe Kallenberg Espergærde Skakklub	1784	1 **½**	4 **0**	2 **1**	5 **½**	3 **0**	2	4-5

Espergærde Skakklubs Efterårsturnering 2026 – Gruppe 3

BETÆNKNINGSTIDEN ER 90 MIN. TIL HELE PARTIET PLUS 30 SEK. TILLÆGSTID PR. TRÆK FRA TRÆK 1. (INDSTILLING #12 PÅ DGT 3000 SKAKURET)

Nr	Navn	Rating (DK)	Udsatte partier kan spilles 14.09.2026, 05.10.2026 og 12.10.2026					Ialt	Plac.
			Runde 1 24.08.2026	Runde 2 07.09.2026	Runde 3 21.09.2026	Runde 4 28.09.2026	Runde 5 19.10.2026		
1	Thomas Wellev Helsingør Skakklub	1486	6 1	2 1	3 1	4 1	5 0	4	1-2
2	Jacob Hein Espergærde Skakklub	1535	5 1	1 0	6 1	3 1	4 1	4	1-2
3	Ove L. Kristensen Blindes Skakklub	1498	4 ½	5 1	1 0	2 0	6 1	2½	4
4	Steffen Schwalbe Espergærde Skakklub	1393	3 ½	6 ½	5 0	1 0	2 0	1	5
5	Sebastian Christiansen Espergærde Skakklub	1200	2 0	3 0	4 1	6 1	1 1	3	3
6	Joachim Buxbom Espergærde Skakklub	1200	1 0	4 ½	2 0	5 0	3 0	½	6



Partier fra Efterårsturneringen

Af Ole Bøgh Larsen

Kompromisløst i Efterårsturneringen

Når man ad åre kigger tilbage på dette års efterårsturnering, falder i al fald én ting i øjnene: Den ekstremt lave remisprocent. Blot 8 uafgjorte partier ud af 45! Livet er for kort til hyggesnak. I gruppe 1 faldt afgørelsen først i sidste runde. Morten kunne med en sejr over undertegnede komme á point.

5. runde: Morten Renneberg (1936) – Ole B. Larsen (2125)

1. e4, c5 2. Sf3, e6 3. d4, cxd4 4. Sxd4, Sf6 5. Sc3, Sc6 6. S4b5, d6 7. Lf4, e5 8. Lg5, a6 9. Sa3, Le6 10. Sc4, Tc8(!)

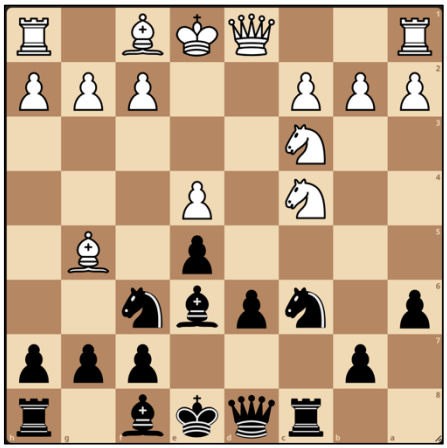

Udråbstegnet er Bent Larsens fra et parti mod Robatsch i 1963! Man skal kende sine klassikere. Dengang hed åbningen Laskers jagtvariant. I dag er den kendt under mindre mundrette navne som Svesnikov og Kalashnikov.

Hvid får lidt bedre spil, men sort har fint modspil. **11. Sd5, Lxd5 12. Lxf6, gxf6 13.exd5** 13. Dxd5, Sb4 fulgt af d6-d5 udligner.

13., Se7 14. Df3, f5 15. 0-0-0 Ousch! Handsken er kastet. Sorts kongefløj minder om et håndværkertilbud, men er grundlæggende sundt, som en ejendomsmægler ville sige.

15., Dc7 16. g4?! Lige vel overgearet. Sort kører kontra. **16., b5 17. Sa3, e4 18. Df4?**

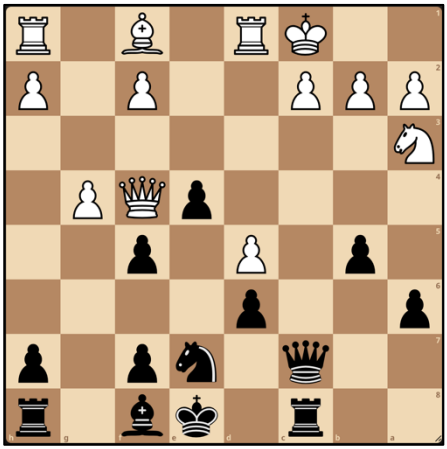

18., h5 Der har vi skandalen. Lh6 er mildt sagt ubehagelig. **19. g5, Lg7 20. De3, Sg6 21. f4** Forstærker sorts bolig. Trist, men sandt.

21., 0-0 22. c3, Da5 23. Sc2, b4 24. c4, Dxa2, 25. Sd4

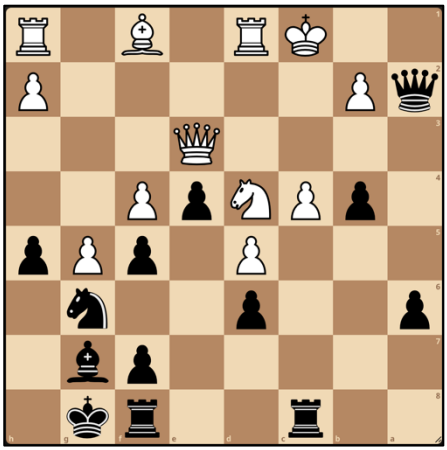

Første klasses drama. Ingen grund til at undre sig over de få remisser!

Begge spillere er nu i alvorlig tidnød. Jeg overvejede 25., a5 som rimelig nemt vinder, men valgte at hugge den gordiske knude over ud fra en tese om, at kongen ville være magtesløs over for de mange sorte officerer.

25., Sxf4!? 26. Dxf4, Txc4+ 27. Lxc4, Dxc4?? (27.-, Tc8!! vinder nærmest omgående, men som sagt: Tidnød. Hvis hvid nu spiller 28. Kb1! Er den sorte fordel borte.)

28. Kd2??, Lxd4 29. Ke1, Lxb2 30.De3, Dc3+31. Kf2, De5 32. Kg2, f4 33: Dh3, f3+ 34. Kf1, Df4 35. g6 en kamikazebombe mod sorts bolig, men den anretter ikke for skade.

35., fxg6 36.De6, Kg7 37. 37. Tg1, Lf6 38. Te1, f2 39. Txg6+, Kxg6 40. Txe4, Dxh2 41. Ke2, Dg2

Og her opgav Morten.

(0-1)

Tredje gang var heller ikke lykkens gang!

Af Viggo Sørensen, med supplerende kommentarer fra redaktionen

» Mit 3. runde parti mod Ole Bøgh Larsen var tredje gang, jeg mødte ham – og jeg håbede naturligvis i mit stille sind, at det ikke skulle blive tredje nederlag (håbet er jo lysegrønt!). Jeg valgte som for tre år siden skotsk gambit, med en lille hjemmeforberedelse, ifald han i træk 13 gentog sin fejl fra vort første møde. «

Viggo

3. runde: Viggo Sørensen (1890) – Ole Bøgh Larsen (2125)

Åbning: Skotsk gambit (ECO C56)

1. e4 e5 2. Sf3 Sc6 3. d4 exd4 4. Lc4 Sf6 5. 0-0 Sxe4 6. Te1 d5 7. Lxd5 Dxd5 8. Sc3 Dh5 9. Sxe4 Le6 10. Lg5 Ld6 11. Sxd6+ cxd6 12. Lf4 Dd5 13. c3

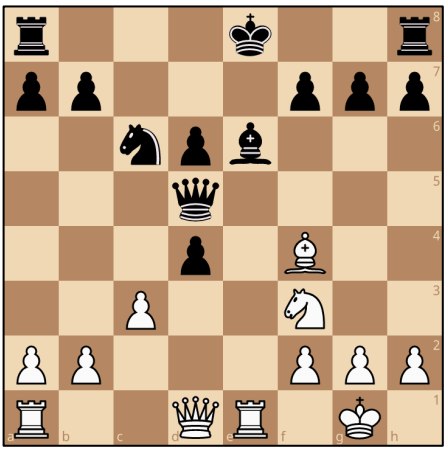

En velkendt variant af skotsk gambit, hvor hvid satser på hurtig udvikling og aktivt brikspil. Indtil nu har begge spillere fulgt en teoretisk forsvarlig vej.

» Partiets træk 4–12 fulgte det gamle parti, hvilket også bifaldes af Stockfish. Og så sad jeg naturligvis spændt og ventede på Oles træk 13 – og sandelig om det ikke blev Kd7. «

13... Kd7?!

Ole gentager altså trækket fra deres tidligere møde! Sort giver afkald på rokaden og stiller kongen på d7. Stockfish foretrækker 13... 0-0, hvorefter stillingen er omtrent lige.

14. Sg5?!

Viggos hjemmeforberedelse kommer på brættet. Springeren angriber løberen på e6, men overraskende nok er trækket ikke det stærkeste. Stockfish anbefaler 14. Sd2!, hvor hvid bevarer et mere langsigtet pres.

14... Tae8? 15. Se4 Lf5

Ole reagerer ikke helt præcist, og hvid får nu en klar fordel.

» Her tænkte Ole i 20 minutter, før han besluttede sig. Dette gentog sig efter mit træk 15. Se4, medførende den situation, at Ole efter 15... Lf5 kun havde 24 minutter tilbage mod mine 1 time og 27 minutter! Og med en klart bedre stilling til hvid. «

16. Sxd6 Txe1+ 17. Dxe1 g5 18. Lg3 h5

Sort søger modspil på kongefløjen, men hvid har stadig den bedste stilling. Den aktive springer på d6 er en vigtig del af hvids fordel.

19. Sxf5?! Dxf5 20. h3 h4 21. Lh2 Te8 22. Dd2 d3 23. Td1

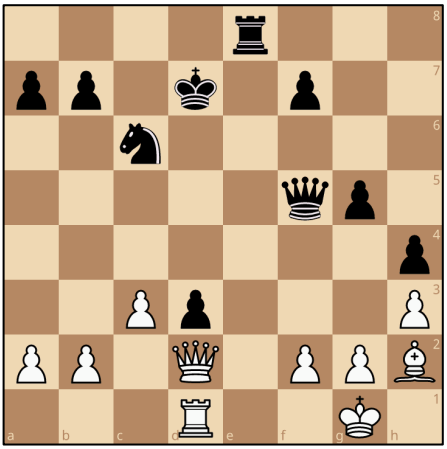

Med 19. Sxf5 opgiver Viggo sin stærke springer. Det letter sorts forsvar betydeligt. Bedre var 19. h3!, som bevarer presset. Efter partifortsættelsen er stillingen igen omtrent lige.

23... Te2??

Her sker noget ganske usædvanligt. Ole spiller tårnet frem og angriber hvids dronning. Tårnet ser ud til at være dækket af bonden på d3, men bonden er i virkeligheden bundet af hvids tårn på d1 mod den sorte konge på d7!

Hvid kunne derfor ganske enkelt spille 24. Dxe2! Kc8 25. Txd3 med afgørende fordel. Sort kan ikke svare 24... dxe2, da bonden ikke lovligt kan flytte og blotlægge kongen for tårnet på d1.

24. Dxd3+?? Dxd3 25. Txd3+ Kc8

Men Viggo overser muligheden og slår i stedet bonden på d3. Dermed er den store gevinstchance forpasset.

» Ole besvarede ret hurtigt 23. Td1 med Te2 (truende min dronning dækket af hans bonde på d3). Alt for hurtigt, idet trækket taber direkte – hvis jeg altså havde set bøffen. Jeg burde naturligvis blot have slået tårnet, idet bonden ikke kunne slå igen med kongen placeret på d7. Utroligt at vi begge overså dette! «

Det er partiets mest lærerige øjeblik. Selv en tilsyneladende veldækket brik kan stå i slag, hvis den dækkende bonde er bundet.

26. Kf1 Txb2 27. Tf3 Tb1+ 28. Ke2 Th1 29. Ld6 Kd7 30. Tf6 Ta1

Efter dronningeafbytningen har vi et slutspil med tårn og løber mod tårn og springer. Stillingen er ifølge Stockfish omtrent lige, men Ole har fået aktivitet med sit tårn. Det er ofte vigtigere end en enkelt bonde i denne type slutspil.

31. Lb4??

Av! Viggo overser, at sort både kan snuppe en bonde med skak og derefter afbytte de lette officerer. Bedre var 31. a3!, som havde bevaret balancen.

31... Txa2+ 32. Ke3 Sxb4 33. cxb4 Ke7 34. Tf5 f6 35. Tb5?! b6 36. Kf3 Ke6 37. g3 Ta3+ 38. Kg4 hxg3 39. fxg3

Nu er vi havnet i et rent tårnslutspil, hvor Ole har en ekstra bonde og en betydelig fordel. Men det er som bekendt ikke altid nogen dans på roser at vinde et tårnslutspil!

39... f5+??

Og sandelig om Ole ikke giver Viggo en ny chance! Det naturligt udseende bondeskak smider hele fordelen væk. Med 39... Te3! kunne sort have fastholdt en klart vundet stilling.

40. Kxg5??

Men chancen bliver ikke grebet. Hvid kunne have reddet sig med 40. Txf5! Txg3+ 41. Kxg3 Kxf5, hvorefter det resulterende bondeslutspil er remis ifølge Stockfish.

40... Txg3+ 41. Kh4? Tg7 42. Kh5 Kf6 43. Kh4 Td7 44. Kg3 Td3+ 45. Kf4 Td4+ 46. Ke3 Th4 47. Kf3?! Txh3+ 48. Kf4 Th4+ 49. Kf3 Te4

Og her opgav Viggo.

(0–1)

Viggo havde ellers god grund til at være ærgerlig. Han fik sin hjemme–forberedelse på brættet, opnåede en klar fordel og havde endda en direkte gevinstmulighed efter 23... Te2??

Senere bød tårnslutspillet på endnu en redningsplanke, som heller ikke blev grebet. Men sådan er skak: Det er ikke altid den, der har stået bedst undervejs, som får pointet med hjem!

» Jeg var naturligvis frustreret over at føle partiet glide mig af hænde – ikke den netop beskrevne gevinst, for den gjorde Ole mig først opmærksom på efterfølgende – men jeg havde stået utroligt solidt hele vejen, øv! «

Viggo

Ratingliste per 25.10.2026

Ratinglisten er opdateret manuelt efter Efterårsturneringen 2026. Ændringer (+/–) er i forhold til ratinglisten i sidste udgave af Springeren 2026/2 (pr. 21.06.2026).

Nr	↑↓	Navn	Klub (A-medl)	Rating	+/–	Hurtig	Lyn	FIDE
1	↑1	Benny Pedersen	Frederikssund	2033		1936	1896	1982
2	↑1	Thomas Find Kokfelt	Espergærde	2005	+6	1883	1937	1983
3	↑1	Casper Schultz	Espergærde	1992	+29	1883	1981	1970
4	↓3	Lasse Henningsen	Helsingør	1988	-52	1963	1933	1944
5		Morten Renneberg	Espergærde	1959	+23	1956	2016	1932
6		Kasper Klinkby Sonne	Espergærde	1902		1912	1912	
7	↑4	Allan Ankjær	Espergærde	1879	+69	1760	1780	1828
8	↓1	Viggo Sørensen	Nordkalotten	1863	-27	1924	1877	1865
9	↑1	Carl Emil Falbe Hansen	Espergærde	1853	+39	1768	1906	1812
10	↓1	Jan Schou Søes	Espergærde	1848		1894	1807	1846
11	↓3	Verner Hansen	Espergærde	1797	-57	1851	1919	1813
12		Niels Bryde Nyvanggård	Espergærde	1794		1890	1802	1810
13		Ebbe Kallenberg	Espergærde	1751	-22	1776	1701	1760
14		Helge Mørdrup Jensen	Espergærde	1738		1738	1738	
15		Hans Henrik Licht	Espergærde	1696		1732	1732	1713
16		Jacob Boye Juhler	Espergærde	1687	+26	1625	1820	1688
17	NY	Erling Kam	Espergærde	1671		1769	1769	1726
18		Orla E. Jørgensen	Espergærde	1616	+34	1615	1736	1646
19		Bjarke Andersen	Espergærde	1568		1632	1632	1503
20	↓3	Jacob Hein	Espergærde	1555	-49	1638	1725	1644
21	↓1	Jens Kornbæk	Espergærde	1540		1658	1658	1600
22	↓1	Michael Wagle	Espergærde	1509		1517	1550	1467
23	↓1	Alexander Stucke Carlsen	Espergærde	1359	-13	1500	1608	1457
24	↓1	Steffen Schwalbe	Espergærde	1323	-38	1344	1554	1416
25	NY	Sebastian O. Christiansen	Espergærde	1317		1200	1200	
26		Sebastian J. Vestenbæk	Espergærde	1308	+108	1358	1200	1560
27	↓3	Freddy P. Jensen	Espergærde	1241	-65	1500	1480	1403
28	↓3	Joachim Buxbom	Espergærde	1200		1200	1259	
29	NY	Birk Svensson	Espergærde	1200		1200	1200	

Enemærke &
Petersen a/s

Holdturneringen 2026-2027

Af Casper Schultz

Som det kan ses på næste side, så er der nu lagt program for sæsonens holdturnering i 8. Hovedkreds, hvor vi endnu engang stiller med både et 8-mands hold i Mester-rækken og et 6-mands hold i B-rækken.

Denne gang er Mester-rækken fuldtallig, så her skal ES 1 spille 7 søndags-kampe, heraf 3 mod hold fra Hillerød! Desværre har ES 1 kun 2 egentlige hjemmekampe, idet hjemmekampen i sidste runde afvikles ved fællesafslutningen hos Hillerød.

B-rækken har desværre kun 7 hold med, så her er ES 2 oversidder i 6. runde i slutningen af februar 2027. Også ES 2 har kun 2 egentlige hjemmekampe, da hjemmekampen i sidste runde afvikles ved fællesafslutningen hos Allerød.

Selvom vi er ca. 25 medlemmer så kan det godt være lidt svært at få 14 faste spillere på de to hold. Når der samtidig skal skeles til, hvem der vil/ikke vil spille søndags-kampe, og der i denne sæson er en del udekampe, hvor vi skal være chaufførerer nok på begge hold, er vi kommet frem til følgende standard opstillinger (hvor vi godt ved at nogle af de faste allerede har meldt afbud til en del runder, men så er det godt at vi har mange gode reserver som kan træde til :-)

ESPERGÆRDE 1

Spiller	Bræt	Rating
Thomas Kokfelt *	1	2005
Morten Renneberg	2	1959
Kasper Sonne And.	3	1902
Carl Emil Falbe H.	4	1853
Allan Ankjær	5	1879
Jan Schou Søes	6	1848
Ebbe Kallenberg	7	1751
Orla E. Jørgensen	8	1616

ESPERGÆRDE 2

Spiller	Bræt	Rating
Casper Schultz *	1	1992
Erling Kam	2	1671
Jacob Hein	3	1555
Steffen Schwalbe	4	1323
Sebastian Christian.	5	1317
Freddy P. Jensen	6	1241

RESERVER

Spiller	Bræt	Rating
Verner Hansen	R	1797
Niel Bryde Nyvang.	R	1794
Hans Henrik Licht	R	1696
Jacob Boye Juhler	R	1687
Jens Kornbæk Ped.	R	1540
Michael Wagle	R	1509
Alexander Carlsen	R	1359
Joachim Buxbum	R	1200

* Thomas (tel: 28 19 24 84) er holdleder på ES 1, mens Casper (tel: 60 64 78 20) er holdleder på ES 2.

8. HK Holdturnering 2026-2027 - Mesterrækken - Espergærde 1

BETÆNKNINGSTIDEN ER 90 MIN TIL 40 TRÆK + 30 MIN TIL RESTEN + 30 SEK/TRÆK FRA TRÆK 1. INDSTILLING NR 13 PÅ DGT 3000 URET. NOTERINGSPLIGT UNDER HELE PARTIET.

Nr	Hold	1 01/11-2026	2 15/11-2026	3 29/11-2026	4 17/01-2027	5 31/01-2027	6 21/02-2027	7 14/03-2027	I alt	Plac
1	Frederikssund 1	8	2	3	5	4	6	7		
2	Allerød 2	7	1	8	4	3	5	6		
3	Helsingør 2	6	7	1	8	2	4	5		
4	Hillerød 2	5	6	7	2	1	3	8		
5	Hillerød 4	4	8	6	1	7	2	3		
6	Hillerød 3	3	4	5	7	8	1	2		
7	Espergærde 1	2	3	4	6	5	8	1		
8	Sjælsø 2	1	5	2	3	6	7	4		

Runde	Dato	Hjemme	Ude	Resultat
1	01/11-2026	Allerød 2	Espergærde 1	
2	15/11-2026	Espergærde 1	Helsingør 2	
3	29/11-2026	Hillerød 2	Espergærde 1	
4	17/01-2027	Hillerød 3	Espergærde 1	
5	31/01-2027	Espergærde 1	Hillerød 4	
6	21/02-2027	Sjælsø 2	Espergærde 1	
7	14/03-2027	Espergærde 1 *	Frederikssund 1	

* Kampen spilles ved Fællesafslutningen i Hillerød

8. HK Holdturnering 2026-2027 - B-rækken - Espergærde 2

BETÆNKNINGSTIDEN ER 90 MIN TIL HELE PARTIET + 30 SEK/TRÆK FRA TRÆK 1. INDSTILLING NR 12 PÅ DGT 3000 URET. NOTERINGSPLIGT UNDER HELE PARTIET.

Nr	Hold	1 04/11-2026	2 16/11-2026	3 03/12-2026	4 18/01-2027	5 02/02-2027	6	7 18/03-2027	Ialt	Plac
1	Sjælsø 3		2	3	4	5	6	7		
2	Frederiksværk 1	7	1		3	4	5	6		
3	Helsingør 4	6	7	1	2		4	5		
4	Allerød 5	5	6	7	1	2	3			
5	Allerød 4	4		6	7	1	2	3		
6	Hillerød 6	3	4	5		7	1	2		
7	Espergærde 2	2	3	4	5	6		1		
8	Oversidder									

Runde	Dato	Hjemme	Ude	Resultat
1	04/11-2026	Frederiksværk 1	Espergærde 2	
2	16/11-2026	Espergærde 2	Helsingør 4	
3	03/12-2026	Allerød 5	Espergærde 2	
4	18/01-2027	Espergærde 2	Allerød 4	
5	02/02-2027	Hillerød 6	Espergærde 2	
6				
7	18/03-2027	Espergærde 2 *	Sjælsø 3	

* Kampen spilles ved Fællesafslutningen i Allerød

Sommerskak i Thomas' have 🌞







Onsdag d. 15. juli mødtes 13 af klubbens medlemmer til sommer-skak i Thomas' have 🔆

Vejret var perfekt til skak i skyggen under en stor pavillon og Thomas havde indkøbt til pølser på grillen og fået fruen til at lave lækre salater 🥗

Vi spillede en alle-mod-alle turnering hvor Lasse og Benny var ret ustoppelige! Niels Bryde var med som tilskuer og havde taget et nyt medlem Sebastian med 💪

En super hyggelig dag som vi helt sikkert gentager igen 😊

Skak-himlen ifølge **A**rne **I**versen…



PS. Tænkte jeg det ikke nok… Alechine var afholdsmand!

Løsninger på opgaver fra Springeren 2026/2 (s. 26):

Opgave 1 (Hvid trækker, mat i 2): 1. Df6+! Lxf6 2. exf6#

Opgave 2 (Sort trækker, mat i 5): Matten kommer efter 1., Th8+ 2. Kg2 De4+ 3. Df3 Txg3+ 4. Kxg3 Dh4+ 5. Kg2 Dh2#

Opgave 3 (Hvid trækker og vinder): Temaet er en afdækker som vinder Sorts tårn efter 1. Th2+ Kg5 2. f4+ gxf3(ep) 3. Txb2 og hvid vinder let ++--

Opgave 4 (Hvid trækker, bedste fortsættelse): Stilling fra Thomas Kokfelt - Lasse Henningsen, ES Forår 2026, runde 6: Bedste forsættelse er: 1. h6! Txh6 (1., Lxh6 dur ikke pga. Tg8+) 2. Txg7! Og Hvid vinder – f.eks. 2., Th1+ 3. Lxh1 Dxg7 4. Dd8+ Kxh7 5. Le4+ med dronningetab eller mat til følge. Partiet forsatte fra diagramstillingen med: 1. axb4 axb4 2. Tg6 Txg6? 3. hxg6 bxc3 4. bxc3 Df4 5. Df7 Dxf7 6. gxf7 Lf8 7. Kxf2 Lh6 8. Kf3 opgivet.

Tilbageblik på Springeren for 10, 20, 30, 40 og 50 år siden!

Af Casper Schultz

Personligt elsker jeg at dykke ned i historisk læsning af forskellig karakter og særligt hvis det har en relation til en selv. Jeg har selv kun har været medlem i Espergærde Skakklub de sidste 4 år, så jeg har kun været med i en brøkdel af klubbens lange historie, der går 84 år tilbage til stiftelsen d. 12. oktober 1942.

Derfor har jeg også lyttet interesseret med, når de af klubbens medlemmer der har været med i mange år, har fortalt om Espergærde Skakklubs historie gennem tiden. Enten som de selv har oplevet den eller som de har fået den fortalt.

Ved klubbens 40, 50, 60 og 70 års jubilæer blev der udarbejdet egentlige jubilæumsskrifter der i store træk beskrev klubbens historie gennem tiderne frem til jubilæet. De fleste af jubilæumsskrifterne ligger elektronisk på hjemmesiden.

Har man brug for at dykke længere ned i Espergærde Skakklubs historie er klubbladet Springeren (der dog de første 8 årgange fra 1963-1970 bare hed SKAK) en anden guldgrube. Nogen vil måske kalde det et kaninhul, da der gennem tiderne er skrevet RIGTIG meget om Espergærde Skakklub.

På hjemmesiden ligger de elektroniske udgave af Springeren 10 år tilbage fra slutningen af 2016 og frem til nu, men de resterende 54 årgange er ikke umiddelbart tilgængelige.

Da klubben for en årrække siden måtte forlade Tibberupskolen blev det primære af klubbens arkiv kørt ud til Ebbe og har stået der siden da. Ebbe er begyndt at tage dele af klubbens arkiv med til Espergærde Bibliotek, så vi kan få det frem fra gemmerne og foreløbig har vi bl.a. fundet mange gamle årgange af Springeren.

Selvom jeg kun har set en brøkdel af de gamle årgange i gennem, har jeg på de næste sider samlet et udpluk af, hvad der var med i Springeren for præcis 10, 20, 30, 40 og 50 år siden!

For 10 år siden – Springeren nr. 3 oktober 2016 54. årgang (12 sider):



Bladet indeholdt bl.a.:

- Partigennemgang af **Thomas Kokfelts** parti mod **Orla Jørgensen** fra Efterårsturneringen 2016, hvor Orla spiller Martinovsky-gambitten med sort og går mat på d4 i 18 træk!

- Beskrivelse af hvorfor en kontingentstigning til 560 kr. for seniorer og 490 kr. for pensionister var nødvendig. Interessant nok er det samme kontingentsatser som vi har nu 10 år senere!

- En konstatering af man var ca. 25 medlemmer, hvilket vi også er 10 år senere!

For 20 år siden – Springeren nr. 4 oktober 2006 44. årgang (12 sider):

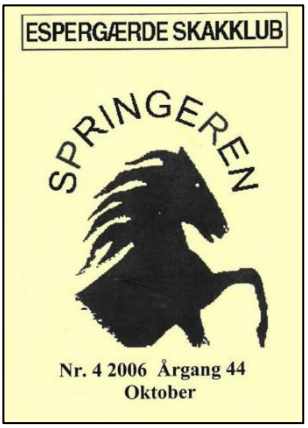

Bladet indeholdt bl.a.:

- Invitation til Wibroe Cup 2006 (7 runder koordineret EMT)

- En opfordring fra **Martin Stampe Noer** om stof til skakspalten i Frederiksborg Amts Avis.

- Styrkelisten for Espergærde Skakklubs deltagelse i 8. Hovedkreds Holdturnering med kun ét 8 mands hold, trods det at man var 36 medlemmer.

For 30 år siden – Springeren nr. 7 september 1996 34. årgang (36 sider):



Bladet indeholdt bl.a.:

- Referatet fra Generalforsamlingen den 12. august 1996 hvor det bl.a. fremgik at Espergærde Skakklubs Venner havde 10 års jubilæum.

- En reportage fra **Peter Sung Hoon Jensens** ferie til Frankrig hvor han på en danskejet pub i Nice slog en masse franskmænd i skak uden at kunne tale et ord fransk!

- Klubben havde 116 medlemmer, fordelt på 92 seniorer, 13 juniorer og 11 dobbeltmedlemmer.

For 40 år siden – Springeren nr. 9 oktober 1986 24. årgang (40 sider):



Bladet indeholdt bl.a.:

- En holdopstilling af de 8 hold (!!!) som Espergærde stillede med i holdturneringerne, ét hold i 2. division og syv (!) hold i 8. HK, hvor følgende nuværende medlemmer ses:
  - Verner Hansen, 2. holdet, bræt 4
  - Hans Henrik Licht, 4. holdet, bræt 7
  - Bjarke Andersen, 7. holdet, bræt 2
  - Kasper S Andersen, 7. holdet, bræt 5

- En hædring af **Fini Pode Pedersen** efter 40 års arbejde i Nordsjællands Skak Union og et parti fra Helsingør Dagblad hvor Fini vinder over Aksel Ros.

- Klubben havde på dette tidspunkt 144 medlemmer.

For 50 år siden – Springeren nr. 9 oktober 1976 14. årgang (28 sider):



Bladet indeholdt bl.a.:

- Et referat fra mesterholdets kamp i Danmarks-turneringen mod Skibby, hvor en 24-årig **Ebbe Kallenberg** spillede 6. bræt mod Per Skjoldager og hvor Andreas Zambach refererer følgende fra partiet som Ebbe desværre tabte:
  Ebbe havde sin modstander i store vanskeligheder og burde nok have vundet ret tidligt i partier, men efter for mange fiksfakserier gennemtvang hans modstander dronningeafbytning og angrebet ebbede ud.

- Nyhedsspalten der fortæller, at en tidligere stærk spiller, 32-årige **Verner Hansen**, efter nogle passive år er vendt tilbage til klubben, men at han nok må starte i 1. klasse, fordi mestertitlen fra 1969 ikke længere giver samme status! Verner melder dog også at han igen er klar til søndagskampe!

- Klubben havde på dette tidspunkt ca. 60 aktive medlemmer inkl. juniorer og ca. 15 passive.

Jeg overvejer om de gamle årgange bør indscannes og lægges på hjemmesiden for at blive bevaret og ikke risikere at gå til, men det er noget af et arbejde...

Springerens årgange har altid fulgt året og de foreløbige optællinger viser at der i mange år kom op til 11 årlige udgaver af Springeren, hver med op til 40 sider. Selvom der i nogle af sæsonerne efter år 2000 ikke har været helt så mange sider så lyder et forsigtigt skøn da på, at der gennem de 64 årgange er skrevet mere end 10.000 sider!

Opgaver – Kombinatorik x 4

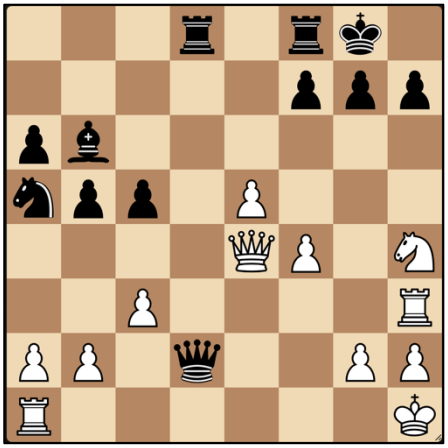

1. Hvid trækker (mat i 3).

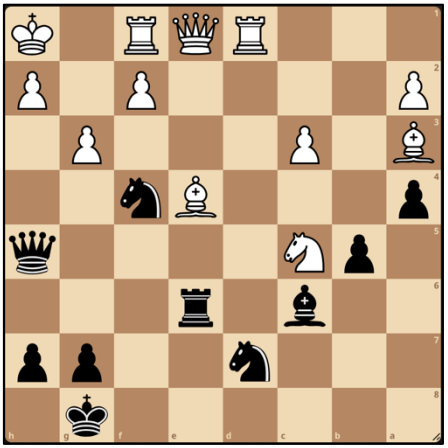

2. Sort trækker (mat i 3).

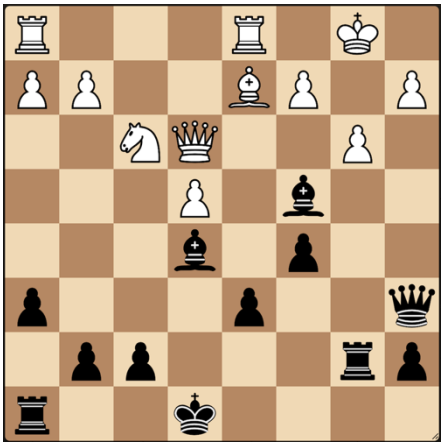

3. Sort trækker (og opnår fordel).

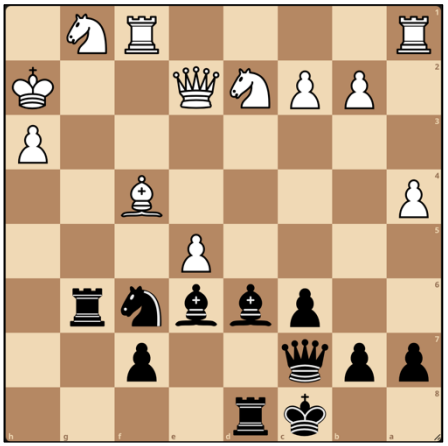

4. Sort trækker (vurder stillingen).

Indsigt i lokalområdet giver udsigt til en tryg bolighandel

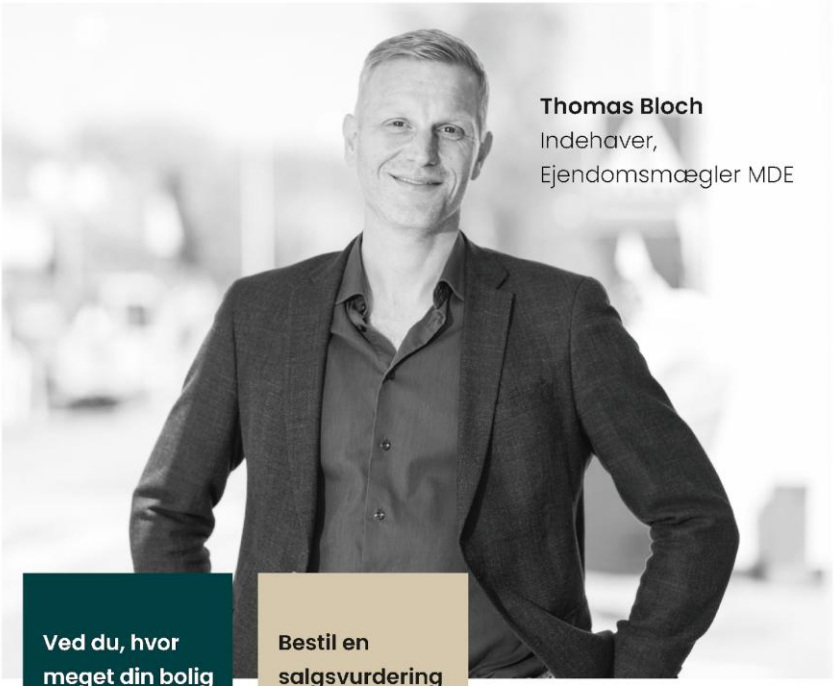

Ved du, hvor meget din bolig er værd?

Bestil en salgsvurdering på 49 13 01 00

danbolig Espergærde
Strandvejen 354, 3060 Espergærde
Tlf. 49 13 01 00
danbolig.dk · espergaerde@danbolig.dk
danboligespergaerde · danboligespergaerde

danbolig
SAMARBEJDER MED NORDEA

Praktiske oplysninger

Formand (kontakt): Thomas Find Kokfelt

E-post: tfkokfelt@gmail.com / Mobil: 28 19 24 84

Øvrige bestyrelsesmedlemmer:

Casper Schultz, kasserer, turneringsleder og juniortræner

E-post: casper_schultz@hotmail.com / Mobil: 60 64 78 20

Ebbe Kallenberg, næstformand

Thomas Find Kokfelt, hjemmesideansvarlig, klubblad

Steffen Schwalbe og Allan Ankjær, bestyrelsesmedlemmer

Jacob Hein, suppleant

Jens Kornbæk Pedersen og Benny Pedersen, revisorer

Spillested: Espergærde Bibliotek, Kløvermarken 12, 3060 Espergærde. Mandage fra kl. 17-24 (juniorskak kl. 17-18).

Hjemmesideadresse:

www.espergærdeskak.dk

Vi er en lille forening med ca. 25 medlemmer, som har til huse på Espergærde bibliotek i mødelokalet tæt ved hovedindgangen. Vi mødes om mandagen hvor der er juniorskak/træning kl. 17-18. Så uanset alder er du velkommen til at kigge forbi og se om vores hyggelige skakklub kunne være noget for dig.

SKAK ER SJOVT OG UDVIKLENDE!